Journal municipal de Sainte-Marguerite

Le Coup d'Oeil Municipal

175e SAINTE-MARGUERITE 1840-2015

ENSEMBLE POUR L'AVENIR

3 - 2 - 1 C'est lancé!

Bonne Année 2015

Que cette période des Fêtes soit une occasion de rencontres, d'amitié, de partage et de solidarité. Nous souhaitons à tous et à toutes un très joyeux Noël et une bonne année 2015.

Votre conseil municipal

DÉCEMBRE 2014

COMMUNIQUÉ DE LA MRC...

🗁Mot du préfet

Comme pour l'ensemble des organisations municipales du Québec, la MRC de La Nouvelle-Beauce devra composer avec le nouveau pacte fiscal 2015 qui encadre les transferts du gouvernement du Québec vers les municipalités locales et régionales de comté. Cette diminution des transferts fiscaux exige de tous un effort collectif afin de redresser les finances publiques. Pour 2015, la MRC doit, entre autres, composer avec une baisse de 59,5 % de l'aide financière allouée par l'État au Centre local de développement (CLD) de La Nouvelle-Beauce et une diminution du remboursement de la TVQ. Cependant, en regard au développement économique, la MRC de La Nouvelle-Beauce continue de contribuer au financement du CLD pour un montant de 552 113 $ en 2015. Depuis 1999, la MRC de La Nouvelle-Beauce supporte financièrement les activités du CLD qui est un organisme sans but lucratif. Celui-ci offre un guichet multiservice qui favorise le développement de l'économie et la création d'emploi en Nouvelle-Beauce. Afin de respecter la capacité de payer des citoyens tout en maintenant un budget équilibré, le conseil de la MRC est en réflexion sur la modulation des services du CLD et reconnaît que nos gens d'affaires avec leur sens entrepreneurial sont des acteurs importants de nos communautés et du développement économique local et régional.

On demande le maintien à Sainte-Marie de la direction régionale du Centre intégré de santé et des services sociaux de Chaudière-Appalaches

Le gouvernement du Québec a adopté récemment un projet de loi modifiant l'organisation et la gouvernance du réseau de la santé et des services sociaux notamment par l'abolition des agences régionales. Ce projet de loi vise la création d'une nouvelle gouvernance des établissements de santé et services sociaux pour chacune des régions et l'implantation d'un Centre intégré de santé et des services sociaux, dont un en Chaudière-Appalaches.

Dans la foulée des actions menées par le gouvernement du Québec et considérant le projet de loi, le conseil de la MRC de La Nouvelle-Beauce a réitéré sa volonté auprès du gouvernement du Québec afin que le futur siège social du Centre intégré de Chaudière-Appalaches qui succèdera à l'actuelle agence régionale demeure à Sainte-Marie.

La bourse du carbone suscite des questionnements

À compter du 1er janvier 2015, les consommateurs et les entreprises du Québec devront payer pour les émissions de gaz à effet de serre produit par leurs activités, et ce, en payant entre autres une nouvelle taxe sur l'essence estimée à 0,03 $ du litre. Par cette mesure appelée la bourse du carbone québécoise, le gouvernement du Québec vise à réduire de 20 % les émissions de gaz à effet de serre d'ici 2020 et voir des énergies vertes se développer. Comme plusieurs, la MRC de La Nouvelle-Beauce appréhende une augmentation du prix à la consommation de biens et un affaiblissement du pouvoir concurrentiel des entreprises manufacturières qui doivent rivaliser avec celles des autres provinces du Canada et de l'étranger. Notons que cette nouvelle taxe sera perçue en Amérique du Nord seulement au Québec et en Californie pour le moment.

Votre système d'alarme peut vous occasionner des frais

On constate que les services de la Sûreté du Québec et les services incendie des municipalités de Nouvelle-Beauce se déplacent régulièrement pour de fausses alarmes sur le territoire. Afin d'éviter ces déplacements inutiles et d'avoir à payer des frais pour une infraction au règlement de votre municipalité, les propriétaires et usagers de systèmes d'alarme sont invités à respecter les consignes suivantes :

-Assurez-vous que tous les usagers du système d'alarme connaissent bien son fonctionnement et la procédure à suivre lors d'une fausse alarme;

-Assurez-vous que les listes des personnes-ressources inscrites auprès de votre fournisseur est mise à jour régulièrement et de bien connaître le protocole en cas d'alarme;

-Évitez de laisser des objets mobiles ou flottants dans la pièce qui pourraient bouger et provoquer une alarme;

-Assurez-vous que les détecteurs de mouvement de votre système soient adéquats surtout si vous avez des animaux domestiques;

-Faites inspecter régulièrement votre système par votre fournisseur et en cas de problématique, le faire réparer rapidement ;

-Enfin, assurez-vous que votre système d'alarme répond à la règlementation en vigueur dans votre municipalité.

La MRC de La Nouvelle-Beauce a octroyé le contrat de collecte sélective pour les cinq prochaines années à l'entreprise Services sanitaires Denis Fortier, suite à un appel d'offres public auquel trois entreprises ont déposé une soumission. Le prix soumis pour cinq ans est de 166,90 $/TM avant taxes comparativement à 168 $/T.M. avant taxes dans le contrat précédent.

Source: MRC de La Nouvelle-Beauce

Pour entrevue :
Richard Lehoux, préfet
Tél. : 418 387-3444

marysebreton@nouvellebeauce.com

www.nouvellebeauce.com

ACTIVITÉS MUNICIPALES...

Mot du maire

Décembre est là avec toute la fébrilité des préparatifs pour cette période festive de fin d'année. Pour nous, margueritois, la fin de 2014 est annonciatrice d'une prochaine année chargée d'activités pour célébrer le cent soixante-quinzième anniversaire de fondation de notre municipalité.

Nous avons la chance de bénéficier de l'implication de nombreux bénévoles qui travaillent à l'organisation de ces fêtes qui seront rassembleuses et dont on se souviendra.

Le 10 décembre dernier, j'ai présidé l'assemblée spéciale sur le budget 2015 et je vous assure que notre budget a été établi avec austérité. Nous n'avons pas projeté de construction ni de réfection majeure des infrastructures à moins que n'apparaisse une subvention alléchante. L'augmentation des taux de taxation ne dépasse pas l'inflation et l'offre des services ne sera pas diminuée. Pour nous, membres du conseil municipal, admirablement supportés par le personnel de la municipalité, nous réitérons toujours le même objectif : celui de notre engagement à vous offrir un cadre de vie sécuritaire et agréable

Puisque le temps des Fêtes est à nos portes, je profite de l'occasion pour vous offrir au nom de vos élus municipaux nos meilleurs vœux. Les vœux que je formule pour tous sont des vœux de douce espérance, des vœux d'enthousiasme, des vœux de tolérance et de solidarité, des vœux d'amour et de paix, des vœux pour que les hommes et les femmes se donnent la main, des vœux de bonheur.

Travaillons ensemble pour continuer ce que nos ancêtres ont mis en place pour faire de notre patelin un monde de bonté, de paix et de fraternité.

Heureux temps des Fêtes et bienvenue à l'Année nouvelle!

Adrienne Gagné, maire

ADMINISTRATION : 418 935-7103

Directrice générale	Nicole Chabot
Secrétaire adjointe	Josée Soucy
Loisirs	Yves Turgeon
Espace Jeunesse	Audrey-Ann Gagné

SERVICES MUNICIPAUX

Bibliothèque
Responsable — Michelle Lavoie

Incendie
Directeur — Marc Deblois

Traitement de l'eau — Marc Gagnon, Yvon Roy

Travaux publics
Inspecteur municipal — Larry Boutin

Escouade canine — Nelson Roy

Inspecteur en bâtiments
Éric Guay 387-3444 poste 104

Site d'enfouissement
Site de Frampton 397-5402

Éco-centre régional Nouvelle-Beauce
Centre de récupération Ste-Marie: 389-0594

Membres du conseil Municipal

Maire : Adrienne Gagné

Conseillers :

Siège # 1	Pierre Trudel
Siège # 2	Robert Normand
Siège # 3	Brigitte Brochu
Siège # 4	Hertel Vaillancourt
Siège # 5	Guy Rhéaume
Siège # 6	Émile Nadeau

CALENDRIER DES SÉANCES ORDINAIRES 2015	
12 janvier (2e lundi)	6 juillet
2 février	3 août
2 mars	8 septembre (mardi)
7 avril (lendemain lundi Pâques)	5 octobre
4 mai	2 novembre
8 juin	7 décembre

DÉCISIONS DU CONSEIL...

ENGAGEMENT DE LA MUNICIPALITÉ / CPTAQ

Dans le dossier de la demande d'exploitation du puits n° 3, le conseil confirme son engagement à dédommager l'entreprise agricole qui possède la terre dans la zone de restriction d'épandage et selon le rapport de M. Jocelyn Magnan, agronome.

BUDGET MODIFIÉ DE LA SOCIÉTÉ D'HABITATION DU QUÉBEC

La révision du budget 2014 de la Société d'habitation du Québec, portant la part municipale de 4 693$ à 4 935$, est accepté. Cet ajustement est justifié par la hausse des frais de vérification comptable.

EMPRUNT RÉTROCAVEUSE À ÉCHÉANCE

ATTENDU QUE le règlement d'emprunt n° 387 concernant la rétrocaveuse (prêt 1) est à renouveler en octobre;

ATTENDU QUE le taux offert est à 4.56% et, qui se trouve un des taux les plus élevés dans le lot des prêts engagés par la municipalité;

ATTENDU QUE suite à la vente du camion Paystar, nous aurions les fonds nécessaires pour régler en totalité le prêt n° 387 et qu'avant 2017, échéance du prêt du Paystar, nous ne pouvons rembourser celui-ci en totalité;

EN CONSÉQUENCE, il est accepté à l'unanimité que le prêt n° 1 engagé auprès de la Caisse de la Nouvelle-Beauce au montant de 49 950$ concernant la rétrocaveuse soit remboursé intégralement.

-Que selon le pourcentage permis, un montant de 15 000$ sur le capital du camion Paystar soit versé sur le prêt n° 6.

-Que les montants sont pris à même la vente du camion international 2008.

PLAN D'AMÉNAGEMENT DU LOCAL ESPACE JEUNESSE

ATTENDU QU'une subvention nous a été accordée par Forum Jeunesse Régional Chaudière Appalaches dans le but de donner une place à nos jeunes de 10 à 17 ans qui sont souvent oubliés dans la programmation d'activités municipales;

ATTENDU QUE dans ce projet, il est prévu de leur aménager un local fermé afin de leur permettre d'échanger et de réaliser leurs projets;

ATTENDU QU'un plan d'aménagement a été dessiné par Nancy Bilodeau, designer;

EN CONSÉQUENCE, il est résolu unanimement que des soumissions soient demandées aux entrepreneurs du milieu pour les travaux d'aménagement du sous-sol du chalet des loisirs. Un devis est préparé et remis aux entrepreneurs ciblés.

-Soumission retenue: Constructions Michel St-Hilaire

NOMINATION D'UN MAIRE SUPPLÉANT

Le conseil a nommé Brigitte Brochu comme maire suppléante de cette municipalité pour une période de six mois. En l'absence du maire, celle-ci est autorisée à assister au conseil de la MRC Nouvelle-Beauce.

CALENDRIER DES SÉANCES DU CONSEIL

CONSIDÉRANT QUE l'article 148 du Code municipal du Québec prévoit que le conseil doit établir, avant le début de chaque année civile, le calendrier de ses séances ordinaires pour la prochaine année, en fixant le jour et l'heure du début de chacune;

EN CONSÉQUENCE, il est proposé résolu unanimement :

QUE le calendrier ci-après soit adopté relativement à la tenue des séances ordinaires du conseil municipal pour 2015, qui se tiendront le premier lundi de chaque mois, sauf pour les mois de janvier où ce sera un deuxième lundi et pour les mois d'avril et de septembre où le conseil siègera le mardi. Les séances débuteront à 19h30.

- 12 janvier (2e lundi)
- 2 mars
- 4 mai
- 6 juillet
- 8 septembre (mardi)
- 2 novembre
- 2 février
- 7 avril (mardi de Pâques)
- 8 juin
- 3 août
- 5 octobre
- 7 décembre

APPROBATION DES DÉPENSES POUR L'ENVELOPPE DISCRÉTIONNAIRE

Le conseil municipal approuve les dépenses pour les travaux exécutés sur les routes de la municipalité pour un montant de quinze mille dollars (15 000 $) conformément aux exigences du ministère des Transports selon la description suivante :

Travaux	Lieu des travaux	Coût
Rechargement des routes	Rangs St-Elzéar, St-Jean-Baptiste, Ste-Claire, Ste-Marie, St-Thomas, St-Antoine, Ste-Anne, Grande-Ligne, St-Georges,	51 644 $
Déplacement des poteaux	Rang St-Jean-Baptiste	74 877 $
Creusage des fossés	Rangs Ste-Marie, St-Elzéar, St-Thomas	19 983 $
Remplacement de ponceaux	Rangs Ste-Marie, Ste-Anne	9 442 $

Que les travaux ont été exécutés conformément aux présentes dépenses sur les routes dont la gestion incombe à la municipalité.

DÉCISIONS DU CONSEIL...

OUVERTURE DE SOUMISSION DES COÛTS PRODUITS PÉTROLIERS

La soumission de Philippe Gosselin inc. au coût de -0.0029 $, prix OBG, pour la fourniture et la livraison de mazout et de carburant diesel pour la saison 2014-2015 est accepté à l'unanimité.

RECHERCHE EN EAU

Le conseil accepte la soumission de Envir'eau puits inc. au coût de huit cents dollars (800 $) pour la poursuite des recherches en eau, au nord-ouest du terrain industriel.

PRÉVISIONS BUDGÉTAIRES 2015 DE LA SOCIÉTÉ D'HABITATION DU QUÉBEC

Il est proposé et résolu unanimement :

-que le conseil accepte les prévisions budgétaires pour l'année 2015 de la Société d'habitation du Québec telles que présentées par Madame Olivette Normand, secrétaire. Notre participation annuelle sera de 4 739$.

-que la municipalité s'engage à assumer sa quote-part des investissements effectués dans le cadre des travaux de remplacement, d'amélioration et de modernisation capitalisés (RAM-C) et plus particulièrement, son financement en capital et intérêts de l'ensemble des sommes octroyées à même le Plan québécois des infrastructures (PQI).

OUVERTURE DE SOUMISSION POUR ENTRETIEN DE LA PATINOIRE

La soumission de Nicolas Marcoux pour l'entretien de la patinoire au coût de trois mil sept-cent-cinquante dollars (3 750$) avant taxes est acceptée pour l'entretien des aires de glace pour la saison 2014-2015.

Madame Brigitte Brochu est sortie de la salle du conseil pour la prise de décision.

OUVERTURE DE SOUMISSION POUR LE DÉNEIGEMENT DU STATIONNEMENT DU CHALET DES LOISIRS

Suite aux trois soumissions reçues, le conseil accepte celle de Ferme André Bégin inc. au coût de quatre-cents-cinquante dollars (450$) avant taxes pour l'enlèvement de la neige du stationnement et l'entrée du chalet des loisirs pour la saison 2014-2015.

AIDE MONÉTAIRE TEMPORAIRE AU COMITÉ DU 175E

Le conseil municipal accorde un *prêt* au comité des fêtes du 175e d'un montant de 25 000$ pour aide au paiement final de la réception des livres du 175e. Que ce montant sera pris à même le surplus accumulé et qu'il sera remboursé au cours de l'année 2015.

DEMANDE DE RÉVISION DU MANDAT DE LA CPTAQ

CONSIDÉRANT QUE la réglementation sur la qualité de l'eau potable est entrée en vigueur en date du 28 juin 2001;

CONSIDÉRANT QUE nous avons investi 500 000$ pour la recherche en eau et l'achat de terrain entre 2002 et 2005 et près de 3 500 000$ pour la construction d'un centre de traitement et la distribution d'eau potable en 2006;

CONSIDÉRANT QUE la municipalité de Sainte-Marguerite est à la recherche de sources d'eau potable afin de la distribuer au milieu urbain et d'offrir la sécurité incendie de notre milieu;

CONSIDÉRANT QUE les deux puits que nous exploitions n'ont pas donné les quantités d'eau évaluées par les hydrogéologues;

CONSIDÉRANT QUE pour remédier à notre manque d'eau potable, en 2012, nous avions forés trois puits dont un nous donnait les quantités et la qualité d'eau dont nous avons besoin;

CONSIDÉRANT QU'il nous fallait l'autorisation de la CPTAQ pour exploiter ce puits;

CONSIDÉRANT QUE nous avons reçu un refus de la part de la CPTAQ en 2013;

CONSIDÉRANT QUE nous avons sollicités les services d'un agronome pour travailler en collaboration avec les agriculteurs touchés par les restrictions apportées par l'exploitation de notre puits;

CONSIDÉRANT QUE l'UPA et les agriculteurs concernés étaient en accord avec notre approche;

CONSIDÉRANT QUE nous sommes avons interjeté appel de la décision en mai 2014 avec le rapport de l'agronome;

CONSIDÉRANT la nouvelle réglementation concernant les zones de restriction entrée en vigueur en octobre dernier;

CONSIDÉRANT QUE la CPTAQ ne nous a pas encore fait part de sa décision sur notre demande d'exploiter le puits situé sur les terres appartenant à la municipalité;

CONSIDÉRANT QUE nous jugeons ces délais inacceptables dans le cas où nous avons dû acheter de l'eau potable pour plus de 70 000 $;

CONSIDÉRANT QU'un village en milieu agricole doit s'approvisionner en eau potable à l'extérieur du périmètre urbain et donc en milieu agricole;

POUR CES MOTIFS, il est proposé et résolu unanimement que le conseil de la municipalité de Sainte-Marguerite demande à la commission permanente de révision des programmes du gouvernement du Québec de réviser le mandat de la CPTAQ afin:

-D'établir un processus simple, efficace et moins onéreux;

-De prendre les mesures nécessaires afin de réduire les délais pour l'obtention des décisions;

-D'assouplir certaines règles afin de les adapter aux réalités de 2014;

DÉCISIONS DU CONSEIL...

DISCOURS DU MAIRE

Novembre 2014

Je profite de cette occasion pour remercier tout le personnel ainsi que les membres du conseil pour tout le travail accompli au cours de la dernière année.

Tel que stipulé à l'article 955 du Code municipal, il me fait plaisir de vous informer de la situation financière de la Municipalité.

1. États financiers au 31 décembre 2013

REVENUS

Taxes, compensations et autres	1 936 625 $

DÉPENSES

- Administration, sécurité publique, transports, hygiène du milieu, urbanisme, loisirs, frais financiers	1 435 323 $
Remboursement en capital	305 332 $
Transfert à l'état des activités d'investissement	158 043 $
Excédent des revenus sur les dépenses	37 927 $
* Actifs de la Municipalité au 31 décembre 2013	13 685 568 $

Dettes à long terme au 31 décembre 2013

N°	Règlement d'emprunt	Emprunt	Taux	Échéance	Montant
347	Autopompe	276 000 $	4,08 %	2014	33 800 $
349	Recherche en eau #2	90 000 $	4,49 %	2014	21 300 $
351	Recherche en eau #3	73 179 $	4,72 %	2016	25 479 $
357	Terrain des puits	250 000 $	2,53 %	2016	87 600 $
361	Mise aux normes # 1	1 118 000 $	2,42 %	2027	533 300 $
361	Mise aux normes # 2	1 729 100 $	2,41 %	2028	1 238 000 $
361	Mise aux normes # 3	208 803 $	4,08 %	2029	160 300 $
368	Camion Paystar	273 000 $	2,42 %	2017	123 600 $
387	Rétrocaveuse	99 900 $	4,79 %	2019	59 940 $
392	Mini-pompe	70 000 $	3,45 %	2020	57 800 $
395	Rues St-Pierre/St-Jacques	976 200 $	3,45 %	2030	864 900 $
410	Prol. rues St-Pierre & Merle	499 800 $	2,42 %	2022	456 000 $
415	Rue Robert	1 200 000 $	3,29 %	2024	1 200 000 $
417	Rang St-Louis	978 900 $	3,00 %	2028	978 900 $
	Total	7 842 882 $			5 840 919 $
	Moins subventions	**PRECO**			**- 292 743 $**
		PIQM			**-712 337 $**
	Grand Total				**4 835 839 $**

** Marge de crédit temporaire de 103 775 .34 $ pour les travaux des routes 216-275*

2. *Rapport du vérificateur*

La vérification faite par Blanchette Vachon S.E.N.C. précise que les états financiers présentent fidèlement les résultats des opérations de la municipalité de Sainte-Marguerite de l'exercice prenant fin le 31 décembre 2014, le tout selon les normes comptables généralement reconnues.

3. Programme triennal

La réfection des infrastructures du secteur urbain demeure la principale priorité, nous sommes toujours en attente d'un programme de subventions pour la réfection des routes 216-275 car ce projet représenterait un investissement total de 6 528 470 $. Ainsi, le MDDEP réviserait leur position quant à la capacité de nos étangs et l'autorisation de nouvelles constructions dans le secteur urbain.

La recherche en eau demeure un besoin constant, il nous faut poursuivre ces démarches afin d'assurer un service de qualité pour le développement domiciliaire ainsi que la sécurité incendie.

4. Indications préliminaires pour les états au 31 décembre 2014

Pour l'exercice financier 2014, un budget équilibré de 1 956 800 $ fut adopté le 11 décembre 2013. Ces prévisions devraient être respectées sauf dans le poste de neige dans lequel sont comprises les dépenses majeures (bris) du camion inter et le poste d'hygiène du milieu pour cause du transport d'eau..

5. Traitement des élus

	Rémunération	Allocation	Total
Maire	6 653,66 $	3 326,83 $	9 980,49 $
Conseillers	2 217,62 $	1 108,81 $	3 326,43 $

6. *Dépenses de plus de 25 000 $*

Liste de tous les contrats comportant une dépense de plus de 2 000 $ et dont l'ensemble de ces contrats est supérieur à 25 000 $ du 1er novembre 2013 au 1er novembre 2014.

Conrad Giroux Inc.	Rechargement des routes, déneigement, travaux rue Robert	383 684 $
Excavations Lafontaine	Rang St-Louis	1 025 704 $
Groupe Ultima inc.	Assurances	36 665 $
Ministère des Finances	Service de police (Sûreté du Québec)	111 417 $
Les Remorques du Nord	Réparation du paystar	36 665 $
Ministre du revenu	Remises gouvernementales	68 489 $
Philipe Gosselin Ltée	Diesel, huile à fournaise	25 331 $
Serv.Sanitaires D. Fortier	Cueillette d'ordures	32 908 $
MRC de La Nouvelle-Beauce	Disposition des ordures Collecte sélective Quote-part, travaux cours d'eau Formation incendie	212 972 $
Télus	Déplacement poteaux rang St-Jean-Baptiste	74 878 $

Orientations générales du prochain budget

- Traiter les eaux usées adéquatement afin d'obtenir de nouveaux permis de développement domiciliaire.
- Nous sommes en attente du certificat d'autorisation fourni par le Ministère de l'Environnement afin que le développement de la rue Bellevue se fasse.
- Une fois les autorisations reçues, exécuter les travaux pour exploiter le puits n° 3.

Conclusion

Lors de la séance extraordinaire du conseil municipal qui se tiendra le mercredi 10 décembre à 19h30, une invitation vous est lancée afin de venir nous rencontrer et prendre connaissance des orientations budgétaires qui ont été planifiées.

Adrienne Gagné, maire

DÉCISIONS DU CONSEIL...

PRÉVISION BUDGÉTAIRE POUR L'EXERCICE SE TERMINANT LE 31 DÉCEMBRE 2015

RECETTES

TAXES FONCIÈRES		1 062 447$
TARIFICATION	Eau	87 227 $
	Égouts	23 760 $
	Ordures	71 100 $
	Rue industrielle, développement Gagnon	3 519 $
	Vidanges des fosses septiques	24 595 $
	Terrain des puits	3 084 $
	Mise aux normes	53 347 $
	Rues St-Pierre et St-Jacques	23 491 $
	Réserve financière	49 416 $
	Rue Robert	32 564 $
	Prol. Rues du Merle et St-Pierre	10 978 $
COMPENSATION	École primaire	5 514 $
	Bureau de poste	1 267 $
AUTRES REVENUS	Ville Ste-Marie	22 000 $
	Contrat routes 216/275	115 960 $
	Tonnage	15 000 $
	Autres: salles, permis, mutations, etc.	71 250 $
TRANSFERTS CONDITIONNELS	Réseau routier	112 481 $
	Taxe d'accise / infrastructures	146 000 $
TOTAL DES RECETTES		**1 935 000 $**

DÉPENSES

ADMINISTRATION	Législation (élus municipaux)	50 150 $
	Application de la Loi	550 $
	Gestion financière	133 000 $
	Évaluation	25 971 $
	Édifice municipal	52 000 $
	Total	**261 671 $**
SÉCURITÉ PUBLIQUE	Sécurité publique	108 120 $
	Police & quote-part	266 $
	Protection contre les incendies	108 000 $
	Services SPA	1 650 $
	Total	**218 036 $**
TRANSPORT	Voirie municipale	190 740 $
	Enlèvement de la neige	283 616 $
	Éclairage des rues/circulation	8 175 $
	Transport adapté	2 319 $
	Véloroute	1 519 $
	Total	**486 369 $**
HYGIÈNE DU MILIEU	Réseau de distribution de l'eau	120 000 $
	Traitement des eaux usées	22 000 $
	Recyclage	18 498 $
	Enlèvement des ordures	36 060 $
	Contrat d'enfouissement	40 525 $

DÉCISIONS DU CONSEIL...

DÉPENSES SUITE...

HYGIÈNE DU MILIEU SUITE	Vidanges des fosses septiques	20 520 $
	Quote-part cours d'eau	5 471 $
	Quote-part	1 931 $
	Total	**265 005 $**
INDUSTRIE & COMMERCE	Logement social	4 739 $
	Aménagement, urbanisme & zonage	8 864 $
	Quote-part aménagement, CLD	17 152 $
	Salle de spectacle	1 637 $
	Inspecteur en bâtiment	19 599 $
	Quote-part SHQ-FIR	2 136 $
	Soins santé 1ère ligne	16 665 $
	Total	**70 792 $**
LOISIRS ET CULTURE	Activités de loisirs	61 100 $
	Autres organismes	3 260 $
	École L'Étincelle	750 $
	Bibliothèque	8 500 $
	Total	**73 610 $**
FRAIS DE FINANCEMENT	Recherche en eau n° 2	259 $
	Recherche en eau n° 3	820 $
	Terrain aqueduc	1 636 $
	Mise aux normes n° 361	13 522 $
	Camion Paystar	2 797 $
	Minipompe	1 813 $
	Rues St-Jacques / St-Pierre	15 911 $
	Prolongement des rues St-Pierre et du Merle	9 322 $
	Rue Robert	14 901 $
	Rang St-Louis	27 840 $
	Total	**88 821 $**
REMBOURSEMENT EN CAPITAL	Recherche en eau n° 2	10 900 $
	Recherche en eau n° 3	8 500 $
	Terrain aqueduc	29 200 $
	Mise aux normes n° 361	57 607 $
	Camion Paystar	30 500 $
	Minipompe	6 600 $
	Rues St-Jacques / St-Pierre	22 530 $
	Prolongement des rues St-Pierre et du Merle	46 300 $
	Rue Robert	42 175 $
	Rang St-Louis	52 700 $
	Réserve financière	37 062 $
	Total	**344 074 $**
INVESTISSEMENTS	Borne sèche du village	9 222 $
	Équipement informatique	2 400 $
	Loisirs	5 000 $
	Recherche en eau	110 000 $
	Total	**126 622 $**
TOTAL DES DÉPENSES		**1 935 000 $**

DÉCISIONS DU CONSEIL...

TAUX DE LA TAXE FONCIÈRE DU 100$ D'ÉVALUATION

ÉVALUATION : 123 540 400 $

TAUX : 0.86

REVENUS DE TAXATION : 1 062 447 $

SERVICE DE LA DETTE, TAUX COMPRIS DANS LE 0.86 DU 100$ D'ÉVALUATION

RÈGLEMENTS	CAPITAL / INTÉRÊTS	TAUX
349 Recherche en eau nº 2	11 159 $	.0057
351 Recherche en eau nº 3	9 320 $	.0048
357 Terrain puits (90% de 30 836 $)	27 752 $	.0143
361 Mise aux normes (25% de 71 129 $)	17 782 $	.0092
368 Camion Paystar	33 297 $	.0172
392 Minipompe	8 413 $	.0043
395 Rues St-Pierre/St-Jacques(25% de 38 441 $)	9 610 $	.0049
410 Prolongement rue St-Pierre et du Merle	55 622 $	.0287
415 Rue Robert (25% de 57 076 $)	14 269 $	.0073
417 Rang St-Louis	80 540 $	.0416
TOTAL	**267 764 $**	**.0138**

TARIFICATIONS POUR SERVICES MUNICIPAUX	
EAU	330 $ / PAR LOGEMENT / PISCINE 75 $
ÉGOUTS	80 $
ORDURES	150 $
VIDANGES DES FOSSES SEPTIQUES	95 $ / PAR RÉSIDENCE (ZONE RURALE)
	47.50 $ / PAR CHALET, CABANE À SUCRE AVEC SERVICE D'EAU

TAXES DE SECTEUR	
Dév. Gagnon et rue Industrielle / infrastructures	3 519 $
Terrain puits (10.38 $ / unité)	3 084 $
Mise aux normes (180.38 $ / unité)	53 347 $
Rue St-Pierre, St-Jacques (50.14 $/unité)	14 415 $
Rue Robert (75.23 $/unité)	21 403 $
Plus taxes de secteur	31 214 $

Novembre est arrivé et les partys de Noël sont aussi au calendrier de plusieurs.

La Sûreté du Québec tient à vous rappeler l'importance de planifier son retour lorsque l'on prévoit participer à une fête.

Il faut garder en tête les conséquences si vous conduisez avec les capacités affaiblies :

Au moment de l'arrestation :

-Suspension immédiate du permis de conduire pour 90 jours
-Remorquage du véhicule
-Saisie du véhicule pour 30 jours si +160mg d'alcool, et pour 90 jours si récidive
-Perte du véhicule saisi comme bien infractionnel si troisième récidive.

Après déclaration de culpabilité :

-Révocation du permis de conduire pour un an
-Amende minimale de 1 000 $
-Évaluation du conducteur 220 $; (s'il doit suivre ou non session Alcofrein 150 $)
-Frais juridiques 382 $ pour trois heures
-Contribution d'assurance supplémentaire payée à la SAAQ de 300 $
-Augmentation de la prime d'assurance privée
-Dossier judiciaire

Annuellement, l'alcool au volant cause en moyenne 190 décès, 410 blessés graves et 2 070 blessés légers.

La Sûreté du Québec vous rappelle qu'il existe plusieurs alternatives pour éviter de prendre sa voiture après un party, notamment :

-recours à un chauffeur désigné
-les services de raccompagnement tels que Nez-rouge
-le taxi
-transport en commun (ex : se louer un petit minibus)
-dormir sur place

Il est de la responsabilité de chacun de ne pas prendre le volant lorsque ses capacités sont affaiblies et c'est le meilleur moyen de profiter pleinement de cette période festive.

Les membres de la Sûreté du Québec vous souhaitent de très joyeuses fêtes et vous rappellent qu'ils seront très présents sur les routes en cette période!

N.B. N'oubliez pas les pneus d'hivers obligatoires à partir du 15 décembre !!!

SÉCURITÉ INCENDIE...

Nouvelles du service!

Marc Deblois Directeur

Programme de prévention / Avertisseur de fumée

La prévention résidentielle reliée aux avertisseurs de fumée a débuté en 2008, le premier programme d'une durée de 5 ans s'est terminé en 2012. En 2013, nous avons commencé le deuxième programme de cinq ans. Cette année, les pompiers du service de sécurité incendie ont visité le secteur prévu au calendrier. Encore une fois, les résultats obtenus nous démontrent bien l'importance du programme de prévention pour atteindre la mission du service de sauver des vies et de préserver les biens.

Résultats : 73 - résidences conformes, bravo aux propriétaires et locataires.
1 - Aucun avertisseur
1 - refus de visite
8 - absents – Accroche porte signifiant notre visite
83 adresses visitées par les pompiers.
Ce qui totalise 87 % de conformité en 2014.

Voilà un défi pour le prochain secteur prévu en 2015, augmenter le nombre de conformité.

Je vous rappelle que depuis 2009, la municipalité a approuvé, par résolution, un règlement concernant la prévention incendie et on y retrouve l'article # 6.1 qui rend obligatoire d'avoir un avertisseur de fumée dans chaque résidence et édifice commercial, le règlement est disponible au bureau municipal, veuillez en prendre connaissance.

INTERVENTIONS 2014, EN DATE D'AUJOURD'HUI

Service incendie

Alarme incendie	**2**
Feu de cheminée	**1**
Feu de bâtiment	**1**
Entraide incendie	**6**
Feu installation électrique	**0**
Assistance aux PR	**1**
Assistance aux mâchoires	**0**
Pompiers	**11**
Premiers répondants :	**20**

En date d'aujourd'hui, 31 appels au total pour le service de sécurité incendie et premiers répondants. C'est 10 appels de moins que l'année 2013.

Pour les feux à ciel ouvert, 119 permis ont été délivrés, (EN 2013, 118 PERMIS AVAIENT ÉTÉ ÉMIS). Merci à vous tous pour votre bonne participation et je vous incite à poursuivre ainsi. Pour ceux qui n'osent pas le demander, souvenez-vous que le permis est obligatoire par règlement et toute l'année. Il est de votre responsabilité de le demander en vous présentant au bureau municipal. C'est gratuit et ça ne prend que quelques minutes!

SÉCURITÉ INCENDIE...

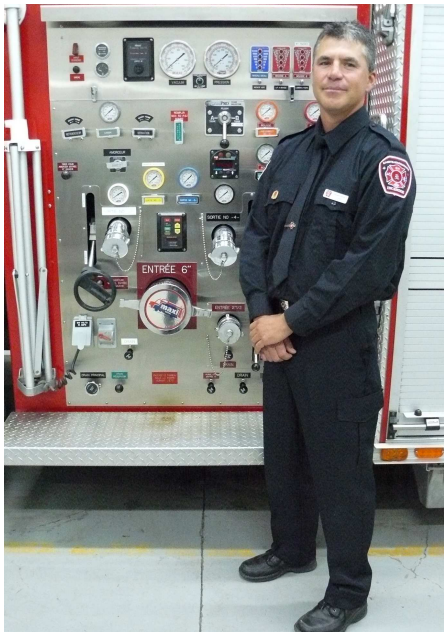

Départ de l'un de nos pompiers C'est avec regret que j'ai dû accepter la démission du pompier M. Vincent Giroux. Ce départ sera effectif le 12 décembre prochain. Vincent a offert 16 ans de loyaux services à titre de pompier au sein du service de sécurité incendie de Sainte-Marguerite. Vincent a su faire avancer le service incendie par son implication et ses idées. Chaque pompier de la brigade, a apprécié faire équipe avec toi tout au long de ces années passées ensemble.
Au nom des pompiers et en mon nom personnel, Merci Vincent pour le travail accompli, prends soin de toi et de ta famille. Bonne chance dans tes nouveaux défis.

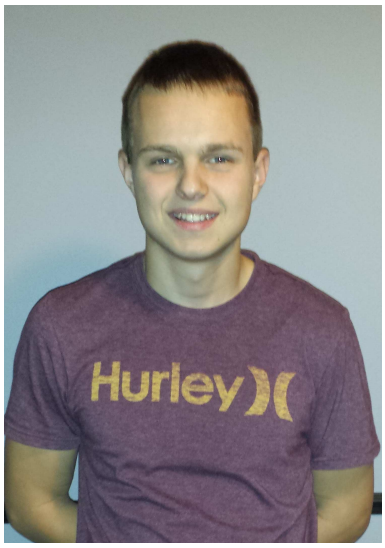

L'arrivée d'un nouveau pompier à temps partiel
Je vous présente M. Jean-Sébastien Royer, 19 ans, un jeune homme de Sainte-Marguerite, fier de faire partie de notre brigade. Il a débuté son poste de pompier recrue le 1er décembre dernier. Il devra, dans les premiers 24 mois, apprendre ses nouvelles tâches de pompier et suivre sa formation minimale de 306 heures. Jean-Sébastien, tu es le bienvenu pour desservir la population de Sainte-Marguerite et ses environs. Je rappelle aux possibles candidats (es) que nous avons toujours des postes de disponibles comme pompier et premier répondant.

Toute l'équipe désire profiter de cette période de réjouissances pour vous souhaiter nos meilleurs vœux de Noël et de Bonne année 2015 à VOUS TOUS, CHERS CONCITOYENS.

Marc Deblois	Directeur
Marc Gagnon	Capitaine
Guy Rhéaume	Lieutenant
Patrick Bégin	Lieutenant

POMPIERS

Bruno Bégin	Jean-René Boutin	Larry Boutin
Cédric Fecteau	Jean-Pierre Forgues	Francis Grenier
Jean-Pierre Lecours	Guillaume Nadeau	Jean-Sébastien Royer

URGENCE, COMPOSEZ 9-1-1

SÉCURITÉ INCENDIE...

Service régional de prévention incendie
MRC de La Nouvelle-Beauce
700, Notre-Dame Nord, Bureau B
Sainte-Marie, (Québec) G6E 2K9
Téléphone: (418) 387-3444
Télécopieur: (418) 387-7060

Service de Sécurité Incendie
Sainte-Marguerite

OBJET : Consignes de sécurité concernant les chauffages d'appoint

À chaque année, plusieurs incendies sont causés par une utilisation non sécuritaire des chauffages d'appoint. Toutefois, ces incendies pourraient être évités en respectant quelques consignes de sécurité.

- Maintenez un espace libre minimal de 1 mètre autour des appareils de chauffage;
- N'entreposez pas de matières combustibles (bois, papier, etc.) ou dangereuses (solvants, produits de nettoyage, etc.) près des appareils;
- Confiez l'installation et la vérification annuelle de l'appareil à un professionnel;
- Si vous utilisez une chaufferette électrique, assurez-vous qu'elle porte le sceau d'un organisme reconnu comme CSA ou ULC et évitez d'utiliser des rallonges;
- Assurez-vous que votre chaufferette possède un dispositif de sécurité qui arrêtera automatiquement celle-ci de fonctionner si elle bascule.

Pour ce qui est du chauffage au bois, n'oubliez pas de faire ramoner votre cheminée au moins une fois par année ou plus selon l'utilisation que vous en faites. De plus, lorsque vous disposez des cendres, veuillez respecter les consignes de sécurité suivantes :

- Disposer des cendres dans un contenant métallique;
- Laisser le contenant à l'extérieur, loin de la résidence et des matériaux combustibles (les cendres peuvent rester chaudes pendant quelques jours);
- Ne jamais laisser les cendres à l'intérieur, car elles dégagent des gaz nocifs pour la santé.

N'oubliez pas que les réchauds au propane ou au butane (type barbecue ou brûleur de camping) ne peuvent pas être utilisés à l'intérieur d'une résidence ou d'une pièce fermée. Ces appareils produisent une grande quantité de monoxyde de carbone (CO), ce gaz inodore et incolore pouvant provoquer une intoxication de tous les occupants. À forte concentration, ce gaz peut entrainer la mort. Veuillez donc les utiliser uniquement à l'extérieur pour éviter de telles conséquences.

Finalement, il est primordial que vous vérifiiez le bon fonctionnement de vos avertisseurs de fumée et de monoxyde de carbone. Ces appareils pourraient vous sauver la vie…

Si vous avez des questions à propos de la prévention incendie, n'hésitez pas à communiquer avec votre Service de sécurité incendie municipal ou avec le Service régional de prévention incendie.

Frédéric Turmel, TPI
Technicien en prévention incendie
MRC de La Nouvelle-Beauce

Marc Deblois
Directeur SSI
Sainte-Marguerite

SÉCURITÉ INCENDIE...

Service régional de prévention incendie
MRC de La Nouvelle-Beauce
700, Notre-Dame Nord, Bureau B
Sainte-Marie, (Québec) G6E 2K9
Téléphone: (418) 387-3444
Télécopieur: (418) 387-7060

Service de Sécurité Incendie
Sainte-Marguerite

OBJET : La prévention et le temps des Fêtes

Avec la période des Fêtes qui approche à grands pas, nous désirons vous rappeler quelques consignes de sécurité par rapport à l'installation de votre sapin de Noël naturel installé à l'intérieur.

- Choisissez un sapin fraîchement coupé dont les aiguilles sont vertes et ne se détachent pas facilement;
- Coupez le pied du sapin en biseau et gardez-le humide en ajoutant de l'eau à tous les jours. Cette mesure préviendra l'assèchement de l'arbre;
- Installez l'arbre à un endroit éloigné de toute source de chaleur comme une plinthe électrique;
- Ne tardez pas à dégarnir votre sapin après la période des Fêtes et veuillez vous en débarrasser selon la réglementation en vigueur dans votre municipalité.

Il est important d'utiliser des lumières décoratives spécifiquement conçues pour l'intérieur et assurez-vous qu'elles sont homologuées par un organisme de certification reconnu tels que CSA ou ULC. Ne jamais utiliser de lumières qui sont conçues pour l'extérieur ou dont le cordon d'alimentation est fendillé ou endommagé. Si vous avez besoin d'une rallonge, utilisez une barre multiprise homologuée avec disjoncteur intégré, mais évitez de la surcharger. Finalement, ne laissez jamais votre sapin allumé lorsque vous quittez la maison ou lorsque vous allez au lit.

Pour tout renseignement concernant la prévention incendie, n'hésitez pas à communiquer avec votre Service de sécurité incendie municipal ou avec le Service régional de prévention incendie.

Joyeuses Fêtes!

Marc Deblois
Directeur SSI
Sainte-Marguerite

Antoine Sévigny
Technicien en prévention incendie
MRC de La Nouvelle-Beauce

LES FÊTES DU 175E...

BRUNCH D'OUVERTURE
LANCEMENT DES FÊTES

Date : 18 janvier 2015
Lieu : Salle municipale de Ste-Marguerite (235 rue St-Jacques)

Le brunch sera servi de 11 h à 13 h

- Dévoilement de la programmation des Fêtes à 12 h.
- Mise en vente des billets pour les diverses activités.
- Bazar de costumes d'époque pour ceux et celles qui voudraient se procurer un costume pour les Fêtes.

Vous pouvez vous procurer votre (vos) billet(s) pour le brunch au bureau municipal ou auprès de l'un des membres du comité des Fêtes :

Jean-Noël Lehouillier	Jean-Pierre Forgues	Pierre Gagnon
Luce Marcoux	Sandra Carbonneau	Sophie Dumont
Nadia Bisson	Adrienne Gagné	Nicole Chabot
Hertel Vaillancourt	Colette Lacasse	Émile Nadeau

ADULTE : 12 $ / ENFANT DE 6 -12 ANS : 6 $

ON VOUS ATTEND EN GRAND NOMBRE !

MESSE ET PROMENADE EN TRAÎNEAU

31 DÉCEMBRE 2014

Nous sommes à la recherche de chevaux et de traîneaux pour mener à bien ce projet. Communiquez avec Jean-Noël Lehouillier au 418 935-3388 ou Jean-Pierre Forgues au 418 504-1857. Merci !

LES FÊTES DU 175E...

Aidez-nous à créer une ambiance du tonnerre dans la municipalité en décorant vos maisons tout au long de l'année à l'effigie du 175e !

OBJETS PROMOTIONNELS

Les objets promotionnels pour le 175e sont prêts...

Venez passer votre commande au bureau municipal, livraison dans les jours suivants. Pour ceux et celles qui n'ont pas en main leur exemplaire du livre du 175e, passez le chercher au bureau municipal.

Livre du 175e de Sainte-Marguerite	85.00 $
Autocollant pour vitre d'auto	5.00 $
Capeline	10.00 $
Casquette	10.00 $
Duo de coupe à vin	15.00 $
Épinglette	5.00 $
Vin blanc, vin rosé ou vin rouge	17.50 $
Porto	27.50 $

Offrez-les en cadeau de Noël !

VOTRE BIBLIOTHÈQUE…

La Bouquine

DÉCEMBRE 2014

Voici l'horaire du Temps des Fêtes : Fermé le 24-25-27 et 31 décembre ainsi que le 1 et 2 janvier 2015. L'Horaire régulier reprendre à compter du 4 janvier 2015. Venez donc nous visiter avant cette période pour faire le plein de lecture durant vos vacances.

NOUVEAUTÉS :

La Bouquine à désormais sa page Facebook que vous pouvez consulter régulièrement pour connaître nos coups de cœurs, nos activités et les dernières nouveautés. Il s'agit de taper **www.Facebook.com/LaBouquine** et vous pourrez par la même occasion nous laisser vos suggestions et vos commentaires.

Albums, romans et documentaires pour jeunes et ados : Une subvention de la Caisse Desjardins de la Nouvelle-Beauce a permis l'acquisition de plusieurs livres neufs, tels que : de l'auteure Danielle Simard, **Lundi jour de peur, Mercredi jour de fête…**de la série **Savais-tu?** Publiés récemment, **Les tigres, Les pieuvres, Les renards,…**ainsi que des livres sur les sports **Nathalie, la fée de la natation, Hockey, super vedettes 2014-2015…**le coffret des 3 tomes **Divergence (récit qui ont inspiré le film)** et autres activités **La couture c'est facile et Premiers tricots…**

Ne manquez pas en janvier 2015 DE PARTICIPER À NOTRE PREMIER NUMÉRO DU RALLYE DICTIONNAIRE POUR ADULTES et ADOLESCENTS À FAIRE DANS LE CONFORT DE VOTRE FOYER. Les règlements et feuilles de participation sont disponibles au coût de $1.00 (frais de photocopies) à votre bibliothèque. Tirage d'un prix mensuel parmi les participants.

ACTIVITÉS RÉGULIÈRES :

Échange de biens culturels : Fin octobre, nous avons reçu un nouvel arrivage de livres de notre Réseau Biblio. Ceux-ci sont facilement identifiables par un petit autocollant rouge et seront disponibles pour les 4 prochains mois. Réservez-vous un moment de détente, vous le méritez bien.

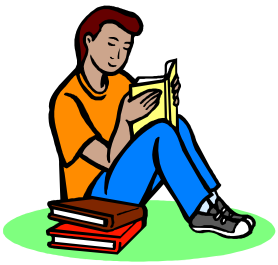

L'heure du conte : Comme pour l'année dernière, il y aura tirage d'un prix parmi les enfants de Sainte-Marguerite qui auront assisté à l'heure du conte durant l'année. Chaque présence augmente vos chances de gagner. L'heure du conte est animée à la biblio, par Mesdames Paulette Deblois et Hélène Lavigne. Après la lecture du conte, il y a un bricolage en lien avec l'histoire. On attend votre enfant de 4 à 8 ans, entre 18 :45 et 19 :45 le 3e vendredi du mois. La date et le choix du compte sont publiés sur notre page Facebook ainsi que sur www.reseaubiblioduquebec.qc.ca. auquel vous avez accès avec votre carte d'abonné et votre NIP. **L'activité est gratuite !**

Par ailleurs, parents et grands-parents peuvent profiter de l'espace lecture enfant aménagé pour nos petits pour venir leur raconter une histoire choisie parmi nos titres disponibles à tout moment durant nos heures d'ouverture régulières.

SUGGESTIONS :

Le temps pour la lecture vous est compté !!! Avez-vous pensé aux livres audio !!! Quelle bonne idée de se laisser raconter une histoire lors de vos nombreuses heures dans la circulation matin et soir ou lors d'une randonnée ou lors d'un aller-retour Montréal-Québec ou…ou…ou…comme bon vous semble.

Devenir bénévole à ma biblio…ça me tente… Que vous ayez 15 ans ou 75 ans joignez-vous à notre équipe à raison de 1 ½ h. par mois… Vous bénéficierez d'une petite formation et vous serez jumelé à une bénévole d'expérience lors de vos soirées de garde à la biblio. Contactez-moi au 935-7005 ou au 935-7089.

Chers lectrices et lecteurs, recevez de la part de toute l'équipe de bénévoles de La Bouquine, nos meilleurs vœux pour une période des Fêtes des plus douces en partageant le goût de la lecture avec vos familles et amis.

Michelle Lavoie, responsable de La Bouquine

ÉCOLE L'ÉTINCELLE…

Sortie au village des défricheurs

Par une belle journée d'octobre, nous nous sommes rendus au Village des Défricheurs à St-Prosper. On y a vu des têtes de bœuf et aussi on a vu comment les élèves travaillaient à l'école. On a regardé des machines de l'ancien temps, on a appris que les garçons et les filles ne jouaient pas ensemble aux récréations. On a même vu un moulin à scie et on a appris comment on fabriquait des raquettes en babiche. On a finalement visité une ancienne maison et on a même puisé de l'eau pour vrai. C'était génial ! On a eu vraiment une belle sortie !

Le vécu des élèves de 2e et 3e années

Dans notre classe de 2e -3e année, on continue de faire des devoirs et choix et on aime ça les présenter aux autres. On a proposé un projet sur l'intimidation et l'estime de soi à Jeunes Projets. Avec l'aide de Michelle, notre concierge, nous réalisons des choses extraordinaires. On ira peut-être présenter tout cela à Montréal su printemps prochain. Et pour terminer, on s'est régalé des pizzas de Ricardo et nous avons fait notre pâte nous-mêmes… mium !

Classe de 2e et 3e années, Annie Guay

Je suis une étincelle et je cours pour…

Le 6 novembre dernier, tous les élèves de l'école l'Étincelle ont couru pour ramasser des fonds pour l'école et les organismes de la région. En après-midi, chaque cycle avait une classe de compétition et une classe de participation. Les trois premiers de chaque cycle compétition avaient une médaille. Maternelle : Tommy, Olyvier et Milan 1e cycle : Vincent, Zacharie et Maxime 2e cycle : Gabriel, Édouard et Bryan et 3e cycle : Dylan, Alexandre et Tommy. Tous les élèves ont bien participé et avons eu beaucoup de plaisir. Le soir, malgré le froid et la pluie, plusieurs jeunes, leurs parents et le personnel de l'école sont venus courir à partir de 6h. L'activité s'est terminée un peu plus tôt à cause de la température, mais nous avons eu beaucoup de plaisir. Cette course, nous a permis d'amasser 300$ et 120 personnes ont couru en soirée. Merci à tous les coureurs!

Alexandre Ouellet

Le CA des élèves Au Conseil des élèves, nous parlons des sorties, des journées thématiques et de ce qu'on peut dépenser avec les profits que faits la jeune-coop. Je suis président de ma classe.

Samy Grenier

Semaine d'écriture

La semaine du 24 au 28 novembre, il y avait la semaine d'écriture. Il fallait écrire à l'école et à la maison. Le but était d'écrire le plus de mots. Dans le gymnase, il y avait une affiche en forme de gros crayon qui indiquait le nombre de mots écrits par toute l'école.

Éloïse Cantin

Cross-country à St-Georges

Au début de l'année, Mélodie, Camille, Alex et Justin ont participé à cette course. Les plus jeunes devaient faire 1 km et les plus vieux 2 km. Le parcours était dans le bois, il y avait des racines et des collines. Je vous mets au défi de courir 2km et ensuite vous pourrez juger de la difficulté.

Camille Lecours

C'est un sport pour faire travailler les jambes et améliorer le cardiovasculaire. J'ai fait le cross-country et c'était amusant. Je vous conseille de l'essayer!

Alex Lecours

Vécu de classe 4e- 5e année

Depuis le début de l'année, nous avons une stagiaire dans notre classe. Elle s'appelle Audrey-Ann. Malheureusement, elle nous quitte le 19 décembre. Je lui souhaite bonne chance dans sa carrière.

Camille Lecours

À notre école, nous fabriquons des signets, des cartes, des petits moutons et nous décorons des cabanes d'oiseaux pour le marché de Noël qui a lieu les 13 et 14 décembre. Venez en grand nombre!

Laynie Dumont

Camp d'entraînement du Club Étincelle

Jeudi le 27 novembre, c'était le premier camp d'entraînement du club. Nous avons fait des échauffements et de la course dehors. Nous avons fait de la musculation avec Ludovic, le fils de Valérie. Nous avons mangé de la lasagne. Nous avons écouté des vidéos sur le ski. Pour terminer, nous avons joué à queue de renard et nous avons fait un parcours d'endurance. Nous avons dit de beaux commentaires de cette activité. J'ai vraiment apprécié le parcours d'endurance. Le prochain camp est le 11 décembre.

Émie Mercier

HORAIRE DES MESSES POUR LA PÉRIODE DES FÊTES

24 DÉCEMBRE	24 DÉCEMBRE
STE-MARGUERITE	ST-ELZÉAR
21H	18H
STE-HÉNÉDINE	**25 DÉCEMBRE**
19H	ST-ISIDORE
STE-MARIE	10H30
18H-20H-24H	STE-MARIE
ST-BERNARD	11H
16H	**31 DÉCEMBRE**
ST-ISIDORE	STE-MARGUERITE
16H	14H / **MESSE DU 175e**

CÉLÉBRATIONS DU PARDON COMMUNAUTAIRES

Mercredi 17 décembre, 19h, à l'église de Saint-Bernard. Pour les autres paroisses, le prêtre sera disponible avant les messes dominicales pour les confessions individuelles, les 3e et 4e dimanches de l'Avent.

Voici quelques mots de votre EAL

Saviez-vous qu'à Sainte-Marie, il y tous les mois une messe familiale. Pour le mois de décembre, elle aura lieu le 21 à 11h. Cette messe comme toutes les autres messes familiales est préparée pour toutes les familles de l'Unité Nouvelle-Beauce. Ces messes favorisent la participation des jeunes et leur sont bien adaptées.

Saviez-vous que le 31 décembre, il y aura une messe spéciale à 14 heures; celle-ci soulignera l'ouverture officielle des fêtes du 175e de notre paroisse. Réservez déjà ce moment spécial pour bien débuter nos festivités.

Saviez-vous qu'encore cette année, 85 cartes de Noël réalisées en collaboration avec les jeunes de l'Étincelle et l'EAL, seront remises à des membres de notre communauté. Je profite de l'occasion pour remercier les élèves de l'école, les enseignants et la direction pour leur contribution à ce projet communautaire.

Saviez-vous que les membres de l'EAL en collaboration avec l'équipe de Lien-Partage ont participé à la réalisation d'un après-midi festif suivi d'un excellent repas pour les gens de 60 ans et plus qui ont accepté l'invitation. Ce fut un beau succès. Bravo! à l'équipe de Lien-Partage pour leur belle initiative et ce fut un plaisir pour les membres de L'EAL de collaborer à ce succès.

Et pour terminer, tous les membres de l'EAL vous souhaitent un beau temps de fêtes rempli de petits bonheurs journaliers. Prenez du bon temps avec les gens que vous aimez et qui vous aiment et si vous avez l'occasion de faire plaisir à quelqu'un de votre entourage qui vit des moments difficiles ou qui se retrouvera seul pendant ce temps de réjouissances, faites-le. On ne sait jamais l'effet que peut produire un petit pâté, de bons beignes, un appel téléphonique ou encore une petite visite gratuite. Le temps des vacances de Noël est aussi un bon temps pour oublier nos petits malentendus qui peuvent causer des froids incommodants. Soyez dans la joie de Noël et passez d'heureux moments avec les vôtres.

Votre EAL par Hélène Lavigne déléguée pastorale

ORGANISMES LOCAUX...

Lien Partage

2014 fut une année d'activités très courues chez-nous et pour tous les organismes. Pour souligner, une belle réussite : le Brunch de la Fondation Lien Partage fût offert, par les bénévoles de Sainte-Marguerite, au profit de la Fondation. Toutes les paroisses étaient représentées à ce rendez-vous annuel, de Vallée-Jonction en passant par Saint-Sylvestre, Saint-Bernard, Saint-Isidore, Frampton et les 7 autres paroisses. Merci à tous.

Le 20 novembre dernier, Lien Partage recevait une belle gang heureuse de fêter ensemble, dont la partie récréative fut animée par l' EAL (Équipe animation locale). Chaleureux remerciements, nos gens se sont bien amusées. Le tout fût suivi d'un délicieux repas communautaire mijoté par les bénévoles de Lien-Partage. Bravo!
Enfin, aux membres du conseil municipal, nous vous disons merci pour votre généreuse collaboration, nous en sommes fiers.

Les activités ne manquent pas. Nous avons commencé les pâtisseries : pâtés à viande, tartes au sucre, aux raisins, beignes, seront tous prêts pour le marché de Noël, les 13 et 14 décembre. Mariette prend vos commandes : 418 935-3922.

Notez bien, Viactive reprends ses activités les vendredis en après-midi dès le 9 janvier 2015. Soyez-y pour reprendre la forme après " les abus du temps des fêtes ".

Que nous souhaiter pour 2015 : Un très beau 175e à tous, jeunes et vieux, amusez-vous, profitez de ces joyeux temps pour partager dans l'amour, la fraternité c'est ça le BONHEUR. Ça arrive qu'une fois dans votre vie " fêter 175e ans ".

La paix sur terre est ma prière

Suzanne Blais, responsable de paroisse.

ATELIER DE COUTURE

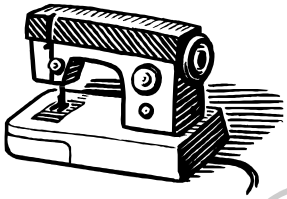

Pour la 4e année consécutive, nous revenons à nos ateliers à la salle du bas de l'édifice municipal pour la confection de bonnets pour nouveau-nés (Hôtel-Dieu de Lévis), tabliers du 175e, des couvertures et sacs en courtepointe, des chemins de table. Une nouveauté cette année, nous disposons de 5 machines à coudre et 1 surjetteuse commerciale. Le tout débutera les lundis et mercredis après-midi dès 13h à compter du 19 janvier prochain durant 6 semaines.
Une place vous attend comme couturière, tailleuse, épingleuse, faire la préparation et le tri du matériel pour ce travail à la chaîne. Je vous attends, réservez ces dates (19-21-26-28 janvier et 2-4-9-11-16-18-23-25 février). Quelque ce soit votre tâche, chacune de vous est utile à cet atelier. Merci de votre participation. Un rappel sera fait à la mi-janvier dans le feuillet paroissial.

Géraldine Trachy, responsable

ORGANISMES LOCAUX...

CERCLE DE FERMIÈRES DE SAINTE-MARGUERITE

L'année 2015 approche mais nous, les Fermières avons déjà commencé notre année. Depuis septembre, nos activités ont repris : réunions, bénévolat, tissage, tricot, couture, cours de toutes sortes sont au menu. Non seulement, nous célèbrerons le 175e de Sainte-Marguerite avec nos familles, nos amis(es) et notre communauté mais nous avons doublement raison de fêter puisque nous soulignons les 100 ans des Cercles de Fermières du Québec. Et justement, Fermières du présent et du passé serez invitées en juin prochain à venir fêter toutes ensemble. Nous vous en reparlerons... Ces cent ans nous inspirent à monter un projet vraiment spécial, le tricot graffiti. Si vous voulez connaître davantage le tricot graffiti, nous vous proposons de consulter l'internet, où vous serez en mesure de voir la beauté et l'originalité de ce projet. Nous n'en disons pas davantage, la suite et la surprise en avril prochain...

Autre nouvelle, notre cercle s'agrandit, nous sommes maintenant 51 membres de tous âges. Bienvenue à toute nouvelle membre. Depuis septembre, nous avons reçu la visite de Mme Aline Carrier qui nous a initié au Tai Chi, ce fût une belle découverte!!! Également, Mme Carole Pageau nous a informé sur les étapes du deuil. Sa visite fût très appréciée. Voici quelques activités à venir: la fabrication de kéfir, du fromage tressé, l'identification et la gestion du stress, le couponing, l'apprentissage de la technique du fléché, un souper d'amitié, etc.

Chères Fermières, la présence de chacune est une richesse. Nous vous accueillerons avec joie, dès le 13 janvier prochain à19h à la salle municipale du bas. D'ici là, nous souhaitons, à chacune, à vos familles et à toute la population de Sainte-Marguerite, un merveilleux temps des fêtes! Joyeux Noël et Bonne année 2015!!!

Le Comité d'administration local
du Cercle de Fermières de
Sainte-Marguerite

Espace jeunesse Sainte-Marguerite

Déjà un peu plus de 6 mois qu'Espace jeunesse a vu le jour. Le projet prend vie à travers les différentes idées proposées et réalisées par les jeunes âgés entre 10-17 ans. Depuis son ouverture, nous avons participé au tournoi de balle molle, au rallye pédestre organisé par la bibliothèque pour son 35e anniversaire et à l'activité de l'halloween organisé par le comité familial.

Nous préparons actuellement notre participation au marché de Noël ainsi qu'une journée de sports d'hiver. Un projet d'équipe d'hockey ne saurait se faire attendre et une collaboration auprès d'une jeune de notre municipalité qui désire ramasser des fonds pour Opération enfants soleil s'enclenche.

Nous avons aussi depuis fin octobre, commencé une consultation publique sur les intérêts des jeunes. Il est encore temps de faire valoir ton opinion en te présentant les vendredis soir de 18h à 21h et les samedis après-midi de 13h à 16h. Cependant, le local sera fermé durant les Fêtes.

Nous sommes rendu à l'aménagement de notre nouveau local situé dans le sous-sol du chalet des loisirs. Les jeunes d'Espace jeunesse ont maintenant un local bien à eux!

Rappelons qu'Espace jeunesse a pour but de créer une participation citoyenne des jeunes âgés de 10 à 17 ans dans notre municipalité à travers les volets sportifs, culturelles et saines habitudes de vie. **Voici notre comité jeunesse !**

Marie-Pier Guy, *présidente*
Jérémie Colpron, *vice-président*
Rose-Hélène Colpron, *secrétaire*
Nathan Trudel, *trésorier*
Lana Carbonneau, *mini-cantine et culture*
Jérémy Marceau, *sports (absent sur la photo)*
Alex Marceau, *saines habitudes de vie (absent sur la photo)*

Catéchèse Biblique Symbolique – CBS

Depuis septembre, quelques uns de nos jeunes, jumelés aux jeunes de Sainte-Hénédine, ont cheminé pour approfondir leur foi. Une première séquence est complétée et nous t'invitons à poursuivre tes réflexions en participant aux célébrations de l'Avent.

Comme les bergers, nous sommes invités à aller à la rencontre de Jésus. Cette rencontre se fait tout simplement à travers notre quotidien. Profitez bien de la période des fêtes pour célébrer dans la joie !

À vous tous, l'équipe des catéchètes vous souhaite ces quelques vœux :

PAIX – SANTÉ et JOIE !

Sr Andrée, Jean-Pierre, Caroline et Lise

CLUB FADOQ STE-MARGUERITE

régions de Québec et Chaudière-Appalaches

BONJOUR À TOUS NOS MEMBRES, nous avons des informations que nous croyons importantes pour vous tous. En septembre, il y avait la troisième clinique d'informations des ainés , offert par le député Maxime Bernier au Georgesville, plusieurs membres du bureau de direction y ont assisté. Cette journée fut très intéressante et nous y avons trouvé une mine d'informations. Aujourd'hui, nous vous proposons de vous procurer * Programmes et services pour les ainés * sur le site du gouvernement au www.gouv.qc.ca.Ce livret contient 75 pages et traite de tous les sujets concernant les ainés, il y a beaucoup d'informations. Il est complet et bien fait, nous sommes certain qu'il vous sera utile. Nous pourrons vous aider dans votre démarche pour vous le procurer. Il y a aussi *Mon dossier citoyen* sur le même site.

Il existe aussi un service d'aide téléphonique, c'est gratuit et confidentiel (7 jours sur 7) du lundi au vendredi de 8h. à 21h. et la fin de semaine de 8h. à 18h. On vous guidera sur les bonnes ressources (Alimentation, logement, gestion budgétaire, traitement des dépendances, soutien personnel et familial, groupes de soutien, entrepreneuriat, aide à domicile, recherche d'emploi et bien plus**)** **Il suffit de composer le 211 et de leur faire part de vos besoins.**

Nos soirées de bingo vont recommencer en janvier (non prévu en décembre) soit les troisièmes vendredis du mois. Une feuille suivra dans tous les foyers pour la date précise (qu'il y ait changement ou pas.).**Toujours 500 $ en prix.**
Merci de votre participation.

Devenir membre FADOQ offre beaucoup d'avantages. Rabais sur vos revues préférées. Rabais dans plusieurs commerces de la Beauce. Rabais très intéressants sur vos journaux (Composez le **1-800-265-0180 (**messagerie dynamique) pour vérifier les prix si vous étiez membre. Vous y constaterez de belles économies. La carte de membres coute 25 $ par année.

Une invitation est lancée à tous, un souper dansant aura lieu le **dimanche 21 décembre** dès 16h30 (le souper est à 18h). Nous soulignerons pour l'occasion les 50 et 60 ans de mariage. SVP faites nous part de votre présence, au 935-7155. Le coût sera de 10 $ pour le souper et 15 $pour souper/soirée.

Les pratiques de danse vont continuer en janvier (le mercredi soir) ainsi que nos soirées mensuelles de danse (le dernier samedi du mois sauf en février, ce sera le 14 février). Tous les jeudis en après-midi, invitation à venir jouer aux cartes. D' autres jeux pourront être au programme (selon l'intérêt) Ce sera à la salle municipale (salle du bas). Bienvenue à tous!

Les Fêtes de fin d'année sont à nos portes. Toute l'équipe Fadoq vous souhaite de Joyeuses Fêtes. Que l'amour, la joie, la santé et la paix soient dans vos cœurs et dans vos foyers.

L'équipe FADOQ

Jean-Noël, Janette, Cécyle, Louisette et Gisèle

Tournoi 500

L'équipe du Tournoi 500 vous souhaite de Joyeuses Fêtes et une Bonne Année 2015!

TOURNOIS À 20H, TOUS LES MERCREDIS.

Une belle activité pour tous, à toutes les deux semaines à Sainte-Marguerite

Bienvenue à toutes et à tous!

Responsable de Ste-Marie
Lise Cyr: 418 387-1783

Responsables Ste-Marguerite
Doris: 418 935-7233
Jeannine: 418 935-3371

Ste-Marguerite à la salle municipale	Ste-Marie au centre récréatif
Tournois Reconnaissance	**Mars 2015**
17 décembre, Sainte-Marie	04 mars, Sainte-Marguerite
Janvier 2015	11 mars, Sainte-Marie
07 janvier, Sainte-Marguerite	18 mars, Sainte-Marguerite
14 janvier, Sainte-Marie	25 mars, Sainte-Marie
21 janvier, Sainte-Marguerite	**Avril 2015**
28 janvier, Sainte-Marie	01 avril, Sainte-Marguerite
Février 2015	08 avril, Sainte-Marie
04 février, Sainte-Marguerite	15 avril, Sainte-Marguerite
11 février, Sainte-Marie	22 avril, Sainte-Marie
18 février, Sainte-Marguerite	29 avril, Sainte-Marguerite
25 février, Sainte-Marie	**6 mai**, Sainte-Marie
Mai 2015	**Tournois Reconnaissance**
13 mai, Sainte-Marguerite	20 mai, Sainte-Marie

DEMOLITION FEST
SAINTE-MARGUERITE
2015

La commission des Loisirs travaille fort afin de vous offrir une programmation variée qui saura plaire à vous tous. Notre festival se tiendra les 29 & 30 mai prochain. De plus, elle travaille à vous présenter un spectacle haut en couleur afin de célébrer avec vous les Fêtes du 175e de notre municipalité. Nous vous invitons à suivre notre site web au www.demolitionfest.ca afin de découvrir celle-ci sous peu.

Nous sommes toujours à la recherche de personnes pour faire partie de notre équipe. Toutes les idées sont les bienvenues.

Que la période des Fêtes soit remplie de joie et de fraternité. Bonne Année 2015 à tous!!!

COMITÉ FAMILIAL...

Voici les dernières nouvelles du Comité Familial

Le samedi 25 octobre dernier a eu lieu la fête d'Halloween. Cette soirée a eu beaucoup de succès. Les participants ont pu rencontrer les personnages de notre parcours hanté : une moufette dans le cimetière, un docteur avec son patient, une ménagère aux talents douteux, un couple de mariés et leur curé, un équipage de pirates, un cuisinier, un bûcheron sans tête ainsi qu'une sorcière qui jardinait. Ensuite, un buffet a été servi et les enfants avaient accès à un bar prévu spécialement pour eux. Tous les gens présents ont pu danser sur la musique de DJames.
Merci à tous les bénévoles qui ont aidé à la préparation du buffet et au démontage du parcours : Sonia Karsh, Gaétane Breton, Paulette Lecours, Camille Lecours, Louisette Bégin, Marcelle Boutin et Sébastien Gingras, Isabelle Moore, Claude Boutin, Cédric Fecteau ainsi qu'à nos précieux acteurs : Nathan Trudel, Virginie Breton, Josée Fortier, Pierre Trudel, Ariane Trudel et Mathieu Gagnon, Katy Allain, Nicolas Lapointe, Tommy Lapointe, André Leblanc, Félix Colpron et Stéphanie Audet.

Ensuite, la fête de Noël s'est déroulée le dimanche 30 novembre. Le Père Noël et la Mère Noël ont débarqué au village pour remettre une surprise à chaque enfant présent. De plus, ces derniers ont aussi pu donner directement leur lettre à Madame Hélène du Bureau de poste. Bricolage, petits gâteaux, jus et chocolat chaud étaient offerts aux enfants. Merci à Hélène Couture, Françoise Laterreur, Yvon Roy, Hélène Daigle et Marie-Ève Drouin pour leur précieuse aide durant l'activité. Ne manquez pas la toute dernière activité du Comité Familial, la randonnée de raquettes aux flambeaux qui aura lieu le 31 janvier prochain.

En effet, après trois années, le comité familial tire sa révérence. Nous avons eu de bons moments, de beaux souvenirs et beaucoup de plaisir à vous voir à chaque activité. Malheureusement, l'essoufflement du groupe s'est fait sentir suite à l'annulation de l'activité bénéfice annuelle. Cela nous a donc fait redoubler d'ardeur pour trouver des commanditaires et nous a fait réfléchir sur la pertinence de la poursuite de nos activités. Nous voulons remercier tous les bénévoles qui nous ont donné un coup de main pour chacune des activités ainsi que tous ceux qui nous ont appuyés, qui ont participé et qui ont fait de chaque fête un succès.

En terminant, un gros merci aux commanditaires qui nous ont encouragés encore une fois cette année :

Groupe Ledor
Services financiers Le Nord
Dépanneur André Drouin
Transport André Drouin
Les Fumets Sylvestre
Ferblanterie Roger Drouin
Couvoir Scott
Ferme G.E.C.
Construction Germain Giroux
Exceldor
Location G. L'Outil Inc.
Den-Jeth Électrique
Olymel
CHEQ FM 101.5

Les membres du Comité familial :

Audrey Labbé, Caroline Cyr, Evelyne Breton, Martine Pigeon et Jean-Noël Lehouillier

Grenier de Noël
175e de Sainte-Marguerite

Vous êtes à la recherche de cadeaux de Noël ?

Salle municipale
de Sainte-Marguerite
235 rue Saint-Jacques

13 et 14
décembre
2014

Entrée gratuite!

tissage, tricot,
couture artiste-peintre,
photographe, bijoux,
accessories Vintage,
Village de Noël, Cadeau-couches
Verre, cabas, manucure

tourtières,
beignes, tartes,
produits d'érable,
gâteries sucrées,
herboresterie,
savonnerie

100e des Cercles de Fermières du Québec,
Lien-Partage et Fondation Lien-Partage,
Écolo-Corde,
Comité du 175e de Sainte-Marguerite

10h à 16h

Chantal Pelletier 935-3219

LOISIRS STE-MARGUERITE...

LOISIRS DE STE-MARGUERITE

YOGA POUR TOUS avec Caroline Fontaine

Pour se détendre, gérer son stress, garder sa forme et sa souplesse.
Pour adultes de tous âges.

Lieu : Chalet des loisirs
Horaire : Lundi
Groupe 1 : 9h30 à 10h30
Groupe 2 : 10h45 à 11h45
Période : 19 janvier au 23 mars (10 semaines)
Coût : 80 $/personne (maximum requis de 10 participants par groupe)

ZUMBA avec Oxygène santé forme

Entrainement cardio-vasculaire et musculaire faisant appel à plusieurs styles de rythmes latins.

Lieu : À déterminer
Horaire : Mercredi de 20h à 21h
Période : 21 janvier au 8 avril
Coût : 90 $ / 12 semaines (minimum de 8 inscriptions requis)

TRX avec Oxygène santé forme

Réalisez une mise en forme complète, découvrez une nouvelle approche et diversifiez votre entraînement habituel.

Lieu : Gymnase de l'école l'Étincelle
Horaire : Soir à déterminer
Période : Débutant la semaine du 19 janvier
Coût : 90 $ / 12 semaines (minimum requis de 8 inscriptions)

DANSE COUNTRY avec C.C. Lover Country Pop

Joignez-vous à la grande famille de la danse country et venez profiter des cours donnés par Mathieu Gagné de l'école de danse CC Lover Country Pop. Pour débuter ou pour vous perfectionner.

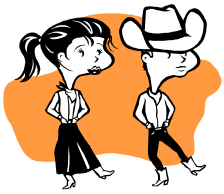

Lieu : Salle municipale
Horaire : Les jeudis, de 19h à 21h
Période : 8 janvier au 9 avril
Coût : 96 $/ 14 semaines (minimum requis de 8 participants)

DANSE POUR LES JEUNES **avec l'École de danse MOVE**

Danse enfantine 3-4 ans,
Le cours consiste à apprendre aux jeunes enfants les mouvements de coordination, la vitesse d'exécution et l'expression faciale. L'enseignement est adapté selon le niveau d'avancement de votre enfant.
Horaire : Mercredi, de 17h45 à 18h30

Hip-Hop 5-8 ans
Le cours permet aux jeunes de développer leur personnalité à travers différents styles de hip hop. Durant la session, ils apprendront une chorégraphie et ils travailleront le « freestyle ». L'enseignement est adapté selon le niveau d'avancement de votre enfant.
Horaire : Mercredi, de 18h30 à 19h30

Hip-Hop 9-13 ans
Le cours permet aux jeunes d'approfondir leur compétence déjà acquise. La technique de hip hop est plus poussée.
Horaire : Mercredi, de 19h30 à 20h30

Lieu : Chalet des loisirs
Période : 21 janvier au 1er avril (10 semaines)
Coût : 70 $ / cours / enfant (minimum requis de 8 inscriptions)

TAI-CHI avec Aline Carrier

Favorise un travail complet sur le corps avec des exercices d'échauffement, d'étirement et des séries de mouvements variés. Cours d'une durée de 90 minutes. Session de 10 semaines.

Horaire : Les lundis, en pm ou en soirée (à déterminer)
Période : Semaine du 13 janvier
Coût : à venir

LOISIRS STE-MARGUERITE...

GARDIEN ET GARDIENNE AVERTIS avec Miriam Khoja

Programme de la Croix-Rouge. Ce cours présente les responsabilités des gardiens, la prévention pour les enfants de tous âges, les techniques de base pour les soins des enfants et les interventions en cas d'urgence. Le jeune apporte un dîner froid, une poupée, 2 collations et un crayon.

Lieu : Salle municipale
Horaire : Lundi 18 mai de 8h à 17h (congé pédagogique)
Coût : 50 $ / jeune de 11 ans et plus. Prix incluant le manuel pour le cours. (Minimum requis de 10 inscriptions)

ANGLAIS POUR LES DÉBUTANTS avec Sonja Karsh

Cours de conversation en anglais pour débutants ou intermédiaires. À partir de 14 ans.

Lieu : Salle municipale
Horaire : Lundi de 19h à 20h30
Période : 12 janvier au 13 avril
Coût : 55 $ pour 10 cours (minimum requis de 8 inscription)

COURS DE DESSIN avec Gilberte Roy

Apprenez les techniques de base en dessin et laissez aller votre créativité. Une petite exposition viendra clore la fin de la session. Pour les jeunes garçons et filles du primaire.

Lieu : Salle municipale
Horaire : Jeudi de 15h30 à 16h30
Période : 22 janvier au 2 avril
Coût : 50 $ (10 cours) (minimum requis de 6 inscriptions)

INITIATION À L'INFORMATIQUE avec Danielle Cloutier

Cet hiver, on expérimente un peu plus le monde de l'informatique et la navigation sur Internet. Selon le cours choisi, la personne apprend à manipuler la souris, coller, couper et copie du texte, créer un compte Facebook, ajouter des photos, des commentaires, créer des groupes, etc. Chaque cours est d'une durée de 90 minutes et pensé pour un usage de base avec des exercices pratiques seulement.

Lieu : Bibliothèque municipale
Horaire : Mercredi de 19h à 20h30
Période: À compter du 21 janvier.

Je connais Facebook
1 cours de 1h30
Coût : 12 $ (minimum requis de 5 inscriptions)

Je découvre Windows
2 cours de 1h30
Coût : 24 $ (Minimum requis de 5 inscriptions)

J'utilise la tablette IPAD
2 cours de 1h30
Coût : 24 $ (Minimum requis de 5 inscriptions)

J'utilise Android
2 cours de 1h30
Coût : 24 $ (Minimum requis de 5 inscriptions)

IMPORTANT **Date limite le 9 janvier 2015** : pour profiter du tarif régulier annoncé dans la programmation. **Veuillez noter que des frais d'inscription supplémentaires de 10 % seront chargés après le 9 janvier.**
Le minimum d'inscriptions requis doit être atteint au plus tard le 9 janvier pour que le cours soit offert.
Les frais sont payables au moment de l'inscription. Votre inscription est effective avec le paiement.

Modalités de remboursement
Aucun remboursement ne sera autorisé après le 9 janvier. Nous remboursons les frais d'inscription si nous devons annuler un cours.

Information et inscription : Municipalité de Sainte-Marguerite / Téléphone : 418 935-7103
Courriel : loisirs-marguerite@nouvellebeauce.com

LOISIRS DE STE-MARGUERITE

LOISIRS STE-MARGUERITE...

Patinage libre à l'anneau de glace seulement

Hockey libre à la patinoire seulement

Initiation au patinage pour tous
Les mercredis, de 18h30 à 19h30
Cours pour les débutants.
La présence de parents bénévoles est souhaitée
Responsable : Marie-Pier Gagnon

Horaire à la patinoire

DIMANCHE
Cours de hockey
9h30-11h

Hockey libre
13h-16h
18h-20h

LUNDI
18h30-20h

MARDI
18h30-20h

MERCREDI
Cours de patin
18h30-19h30

Hockey libre
19h30-20h

JEUDI
18h30-20h

VENDREDI
18h30-21h

SAMEDI
13h-16h
18h-21h

Cours de hockey pour débutants 6-10 ans
Début janvier, gratuit
Cours axé sur le plaisir de se retrouver pour jouer.
Vous exercerez le freinage, les virages et croisements, votre équilibre, les passes et les tirs. Des minis matchs sont possibles avec un minimum de 10 joueurs.
La présence de parents bénévoles est souhaitée.
Terminons la saison avec un match amical parents-enfants !
Responsable : Guillaume St-Hilaire

Sentier de raquette

Parcourez près de 4 km de sentiers aménagés dans le boisé de la municipalité. Accès via l'entrée du chemin des puits, sur la route 275, ou par le terrain de l'usine de filtration, sur la rue Industrielle.
Des prêts de raquettes pour adultes et pour enfants sont possible au chalet des loisirs (service gratuit sur présentation d'une pièce d'identité). Réservez au 418 935-7103

Samedi 31 janvier
Le Comité familial vous attend pour sa randonnée aux flambeaux en raquettes.

Samedi 14 février
St-Valentin : patinage libre avec musique d'ambiance et chocolat chaud

Relâche 2015
Hockey bottine à la patinoire
Chasse aux trésors dans les sentiers de raquettes de la municipalité

Heure du conte, avec Paulette Deblois et Hélène Lavigne
Lecture d'un conte pour les enfants de 4 à 8 ans.
L'activité se termine par une animation en lien avec l'histoire.

Lieu : La Bouquine
Dates : 16 janvier, 20 février, 20 mars, 17 avril
Jour/heure : Vendredi, à 18h45
Coût : Gratuit

PETITES ANNONCES...

Prendre note que la collecte des ordures du 1er janvier 2015 sera devancée au 30 décembre 2014.

Également, durant l'hiver, nous vous demandons de ramasser vos bacs à ordures ou à recyclage le plus rapidement possible afin d'éviter des bris durant les périodes de déneigement.

Pour les mêmes raisons, protégez votre boîte aux lettres. Le déneigement est nécessaire. Et lorsque les précipitations sont abondantes, il se peut que le conducteur ne remarque pas votre boîte aux lettres. Nous ne sommes alors pas responsable des bris qui peuvent subvenir.

Joyeux Noël et Bonne Année ! Santé, joie et bonheur à tous!!!

De toute l'équipe de Postes Canada

Nous serons fermés le 25 et 26 décembre 2014 ainsi que le 1er janvier 2015.

BUREAU MUNICIPAL

Le bureau sera fermé du 24 décembre au 4 janvier inclusivement.

LOCATION DE SALLES-FÊTES 2015-16

Le conseil municipal procédera à une pige lundi 12 janvier 2015 pour la location des salles du haut et du bas de l'édifice municipal ainsi que du chalet des loisirs pour le temps des fêtes 2015-2016. Si vous voulez réserver une salle pour cette période, veuillez faire parvenir votre demande écrite au bureau municipal ou par courriel avant le lundi 12 janvier 2015, 16h30. Prendre note que les salles de l'édifice municipal sont réservées le 31 décembre 2015 par le comité des Fêtes du 175e.

munste-marguerite@nouvellebeauce.com

STATIONNEMENT DE NUIT PENDANT LA PÉRIODE HIVERNALE

Le stationnement de nuit est prohibé dans les rues et les stationnements publics du 15 novembre au 15 avril de minuit à 7 heures.

DÉPÔT DE NEIGE SUR UN CHEMIN PUBLIC

Nul ne peut déposer ou permettre que soient déposées de la neige ou de la glace sur la voie publique et sur les espaces dégagés ou à être dégagés pour l'accès aux bornes fontaines ou sur les bornes fontaines. Il revient au propriétaire d'un immeuble d'effectuer ou de faire effectuer les travaux de déneigement de son entrée privée convenablement.

*****LA NEIGE NE PEUT PAS ÊTRE TRAVERSÉE DE L'AUTRE CÔTÉ DE LA RUE.*****

Il est aussi interdit à quiconque de déposer ou laisser déposer un amoncellement de neige ou de glace sur la voie publique ou aux intersections de rues, de façon à nuire à la visibilité des automobilistes utilisant ladite voie publique ainsi qu'à la libre circulation des véhicules et des piétons.

MILLE MERCIS!!

-Au Tournoi 500 pour leur don de 1 000 $

-À la FADOQ pour leur don de 1 000 $

Mille mercis à Sandra Bolduc qui a enrichi le livre du 175e par certaines de ces photos. Merci de ta grande générosité!

L'équipe du comité du livre du 175e

PETITES ANNONCES...

N'oubliez pas qu'au nom de la Fondation MIRA, le Cercle de Fermières de Sainte-Marguerite reprend les **cartouches d'imprimantes usées**, ainsi que les **cellulaires usagés**.
Ces articles qui ne vous servent plus sont alors transformés et permettent à MIRA d'acheter et de dresser des chiens-guides.
Ces chiens aident des personnes en perte d'autonomie à retrouver leur indépendance et leur confiance en soi.
Merci de déposer vos cartouches d'imprimantes et vos cellulaires dans la boîte à cet effet au **bureau de la municipalité.**

MESSAGES MUNICIPAUX

La municipalité possède un conteneur situé derrière l'édifice municipal. Ce conteneur est pour les usages de la municipalité seulement. Depuis quelques semaines, plusieurs d'entre vous viennent déposer leur vidange, sans demander l'autorisation, dans ce conteneur occasionnant des problèmes car celui-ci se remplit et lorsque l'utilisation nous est nécessaire, il n'y a plus espace pour jeter les sacs à ordures. Prenez en considération que nos salles sont très utilisées et qu'il n'y a pas que les employées du bureau qui sont actives dans l'édifice municipal. Si parfois vous avez un surplus d'ordures, svp, veuillez vous tourner vers les écocentres suivants:

Sainte-Marie 418 389-0594 / Frampton 418 397-5402

Nous avons un dépliant sur ces ressources au bureau municipal.
Venez vous en procurer un!

La municipalité rend disponible à la population un terrain pour accommoder certaines personnes qui ne savent pas où déposer leur terre en trop. Ce terrain est situé derrière le garage municipal,
Cependant, certaines personnes pensent qu'elles peuvent se débarrasser de tout matériaux, meubles, etc. Nous tenons à vous informer que ce terrain ne sert uniquement qu'à recevoir des matériaux organiques, terre, sable, etc. Svp, consultez les écocentres mentionnés ci-contre.

Merci de votre collaboration

Anim'Action

Ateliers pour
les parents et les enfants de 0-5 ans

Nous vous offrons la chance de venir rencontrer d'autres parents pour discuter de votre quotidien, tout en faisant des activités qui favoriseront le développement global de votre enfant, un lundi sur deux, de 9h30 à 11h30.
Endroit : Salle municipale de Sainte-Marguerite

Dates :

15 décembre 2014
12 et 26 janvier 2015
9 et 23 février 2015

GRATUIT
GRATUIT

Pour information et inscription : 418 387-3585

Tel-Écoute DU LITTORAL Chaudière-Appalaches

La période des fêtes approche…

Beaucoup parmi nous vont pouvoir en profiter et se retrouver en famille, entre amis, heureux de pouvoir partager leur bonheur d'être ensemble.

Mais, durant cette même période, d'autres n'auront pas cette chance, et seront renvoyés, comme chaque année à cette époque, à leur dramatique **solitude** !

Pour toutes ces personnes, de bienveillants écoutant/e/s à l'oreille attentive et chaleureuse seront présents chaque jour sur la ligne de ***Tel-Écoute du Littoral***, durant toute la période des fêtes, pour vous écouter, et assurer la continuité du service, aux horaires habituels :

lundi au vendredi, de 18h à 3h du matin
samedi et dimanche, de midi à 3h du matin

Alors, n'hésitez pas à le faire savoir autour de vous, auprès de toutes les personnes qui pourraient avoir besoin de parler ou de se sentir moins seules. Notre service est anonyme et confidentiel.

Pour L'Islet, Montmagny et Nouvelle Beauce:
1 877 559-4095 (sans frais)

Le 211 disponible chez vous !

Le 211 est un **service d'information et de référence centralisé, gratuit et confidentiel** qui dirige les personnes vers les **ressources communautaires existantes** dans les régions de la Capitale-Nationale, Chaudière-Appalaches, de l'Outaouais et de la MRC de la Haute-Yamaska. Un numéro à trois chiffres facile à retenir qui met les gens en lien avec la gamme complète de services offerts dans la collectivité.

Concrètement, le Service 211 est un centre d'appels établi dans une collectivité afin de mieux la desservir. Des préposés spécialisés répondent aux appels, évaluent les besoins de l'appelant et le dirigent vers les services appropriés. Le service est offert en français et en anglais et est adapté aux besoins des malentendants.

Les heures d'ouverture sont du **lundi au vendredi de 8h à 21h et le samedi et le dimanche de 8h à 18h.**

Un service de clavardage et un accès à la base de données sont aussi disponibles sur le site internet du 211 pour les personnes qui désirent faire leur propre recherche à la maison ou pour les travaux scolaires. Voici l'adresse pour accéder aux services en ligne : www.211quebecregions.ca

AVIS PUBLIC

La récupération de vos arbres de Noël . . . . . un beau cadeau à faire à notre environnement!

Vous avez jusqu'au dimanche 18 janvier 2015 pour déposer votre arbre de Noël au niveau du dépôt prévu à cette fin par votre municipalité.

Quelques conseils pratiques :

- ✓ Enlever toutes les décorations et particulièrement les glaçons;
- ✓ Placer votre sapin à l'endroit identifié par votre municipalité et le placer de façon à éviter qu'il ne soit ensevelit sous la neige;

Voici le point de dépôt pour la municipalité de Sainte-Marguerite :

Garage municipal (terrain arrière)
261 rue de la Meunerie

Le dépôt sera accessible à compter du 5 janvier.

Nous vous invitons à participer en grand nombre à ce projet de récupération, une invitation de votre municipalité et MRC.

Nous vous remercions pour votre collaboration et nous vous souhaitons de Joyeuses Fêtes et Bonne Récupération. Pour information 387-3444, poste 136.

Groupe de gestion du stress

À tous les mardis soirs
Du 20 janvier au 10 mars 2015.

De 19h00 à 21h00.

Thèmes abordés :

C'est quoi le stress?
Qu'est-ce qui me cause du stress?
Comment y réagir ?
Ce que nous pouvons faire pour nous sentir mieux.
Nous pratiquons plusieurs façons de se relaxer.

Pour vous inscrire :
Maison de la Famille Nouvelle-Beauce au 418-387-3585

JEUDI **ORDURES** — **HORAIRE À DÉTACHER ET À CONSERVER** — MARDI **RECYCLAGE**

M=Ordures Monstres: juin et octobre 2015

DÉCEMBRE 2014

Dimanche	Lundi	Mardi	Mercredi	Jeudi	Vendredi	Samedi
	1	2	3	4	5	6
7	8	9	10	11	12	13
14	15	16	17	18	19	20
21	22	23	24	25	26	27
28	29	30	31			

JANVIER 2015

Dimanche	Lundi	Mardi	Mercredi	Jeudi	Vendredi	Samedi
				1	2	3
4	5	6	7	8	9	10
11	12	13	14	15	16	17
18	19	20	21	22	23	24
25	26	27	28	29	30	31

FÉVRIER 2015

Dimanche	Lundi	Mardi	Mercredi	Jeudi	Vendredi	Samedi
1	2	3	4	5	6	7
8	9	10	11	12	13	14
15	16	17	18	19	20	21
22	23	24	25	26	27	28

MARS 2015

Dimanche	Lundi	Mardi	Mercredi	Jeudi	Vendredi	Samidi
1	2	3	4	5	6	7
8	9	10	11	12	13	14
15	16	17	18	19	20	21
22	23	24	25	26	27	28
29	30	31				

M. Ghislain Noël viendra chercher vos vieux électroménagers si vous l'appelez au :
(418) 885-9693 ou 883-6219

Ordinateurs, imprimantes, téléviseur, tout appareil audio ou vidéo, appelez Éco-centre de Ste-Marie au : 418-389-0594

Restes de peinture : Apportez-les chez Unicoop Ste-Hénédine ou Ste-Marie ou chez Decoren

Médicaments périmés : apportez-les à votre pharmacie

Huiles usagées, liquides de véhicules moteurs, batteries : apportez-les chez Canadian Tire

Piles rechargeables : Apportez-les à votre fournisseur d'appareils électroniques

Piles non rechargeables : Apportez-les au Bureau municipal ou à La Bouquine.

MERCI DE VOTRE COLLABORATION